



Buletin **PAJAK BANTUL**

Media Informasi dan Komunikasi Seputar Pajak Daerah Kabupaten Bantul

EDISI 8 2022 | Badan Keuangan & Aset Daerah

**BANTUL
BAKOH**

**Pajak Bantul
Award 2021**

Lintang Sewu
Glamping Bantul

Little Tokyo Jogja

PENERIMA
ANUGERAH
BANTUL
BAKOH

Penyesuaian
Tarif PPN

Memotivasi
Kapanewon
Lunas
PBB P2

Kalau Bisa
Di Awal
Waktu

Tahun Baru
Dengan
SOTK Baru



CATATAN REDAKSI

Jumpa lagi di awal tahun baru 2022 dengan semangat baru. Semangat bebas Covid-19 semangat bangkit, semangat bisa mencapai target pajak yang lebih tinggi dan lebih cepat dari tahun sebelumnya.

Kondisi pandemi Covid-19 sudah semakin membaik, sekolah - sekolah, perkantoran, pusat perbelanjaan, tempat wisata sudah beraktifitas normal kembali walau masih menerapkan protokol kesehatan. Tetapi paling tidak sudah lebih aman untuk beraktivitas dan berwisata. Hal ini tentu saja karena sudah semakin banyak warga masyarakat yang telah divaksin. Nggak Cuma vaksin satu dan dua akan tetapi vaksin booster juga sudah mulai dilaksanakan. Semoga kedepan Covid 19 menjadi virus flu biasa dan bukan lagi menjadi suatu ancaman yang menyebabkan keterbatasan dalam beraktivitas dan berinteraksi.

Tahun 2022 ini, ada perubahan organisasi di hampir seluruh organisasi pemerintah daerah (OPD) di Kabupaten Bantul, termasuk di Badan Keuangan dan Aset daerah yang berubah menjadi

Badan Pengelolaan Keuangan, Pendapatan dan Aset Daerah. Tak hanya perubahan nomenklatur nya saja akan tetapi struktur organisasi di dalamnya juga mengalami perubahan berupa perampingan jabatan structural, untuk mempercepat proses birokrasi dan pelayanan.

Selain itu ada Peraturan perundang-undangan baru terkait pajak, yang termuat dalam Undang-undang nomor 1 Tahun 2022 tentang Hubungan Keuangan Antara Pemerintah Pusat dan Pemerintah Daerah. Akan tetapi untuk pelaksanaannya menunggu perubahan perda dan perbup sebelumnya untuk disesuaikan dengan perundnag-undnagan baru tersebut.

Saat buletin ini disusun sudah ada kapanewon yang lunas PBB P2 100 %. Targetnya nggak Cuma dua kapanewon yang lunas PBB P2 100%, tapi bisa bertambah menjadi tiga atau empat kapanewon yang lunas 100%.

Semoga informasi yang disajikan di bulletin ini bisa menambah wawasan bagi pembaca menegnai pajak daerah khususnya di Kabupaten Bantul.

TIM
REDAKSI

Editor

Deni Ari Dwi Hardani, S.T

Data Analyst

Fitri Susanti

Pembina

Drs. Trisna Manurung, M.Si

Penanggungjawab

Darmawan Purwana, S.E

Dokumentasi Foto

Isnaini Nur Khasanah

Keuangan

Wahyudi

Pemimpin Redaksi

Herwina Dian Aprilia, S.E, M.A

Sekretaris Redaksi

Harmidarto, S.IP

INFO & LAYANAN :

 bpkpad.bantulkab.go.id  [pajak bantul](#)  [pajakbantul](#)  [pajakbantul](#)

 (0274) 367260 (direct) ; 367509 ext 156  081779498080  [pajakbantul](#)



Cetak Masal SPPT PBB P2 Tahun 2022

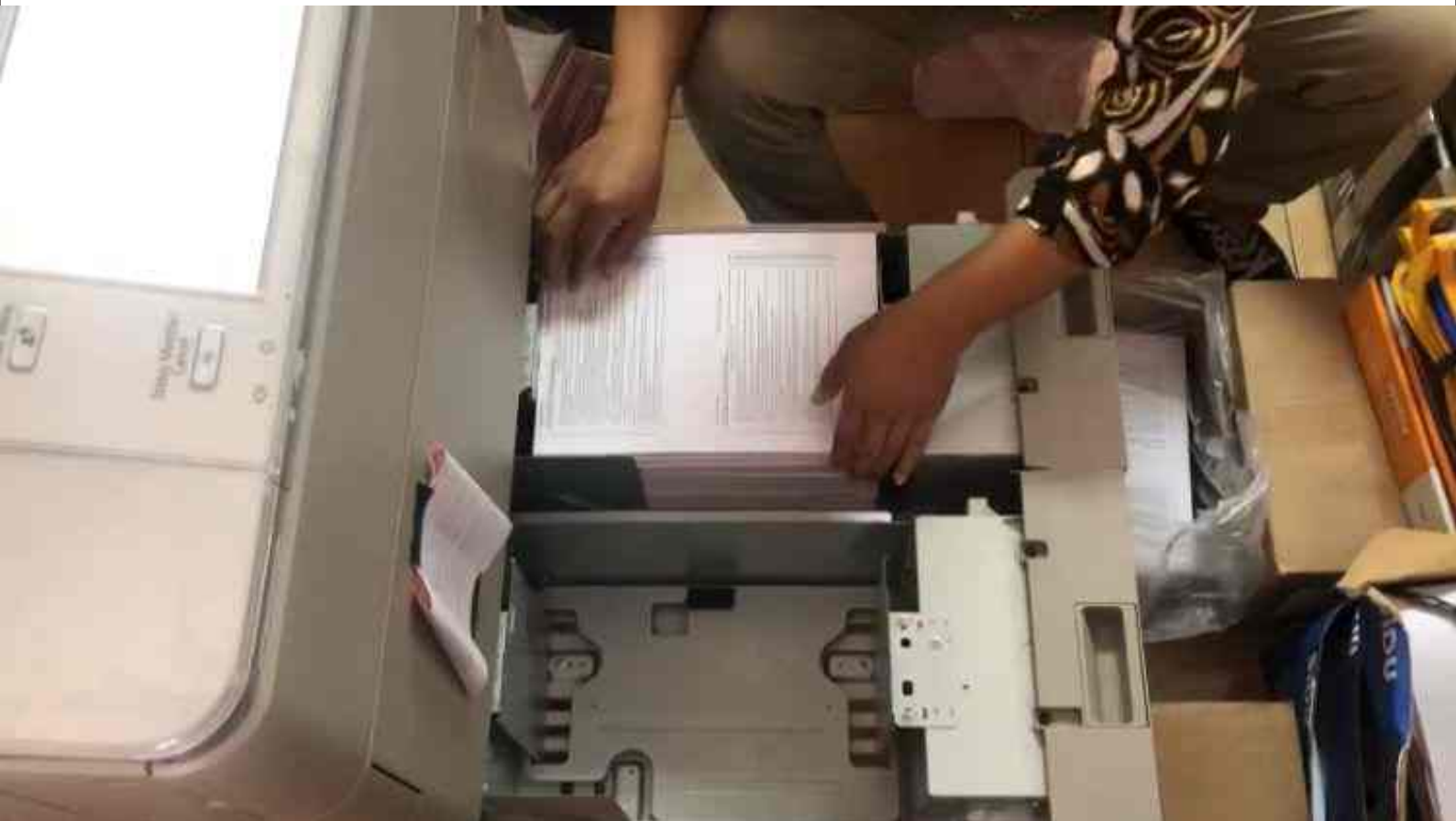

Sejak akhir tahun 2021, cetak SPPT PBB P2 sudah dimulai. Sebanyak 649.097 lembar SPPT PBB P2 di cetak sendiri oleh tim pajak Bantul. Tiap tahun memeanng proses cetak SPPT PBB P2 dilakukan sendiri. Proses cetak SPPT PBB P2 dengan menggunakan kertas khusus yang sudah dipesan sebelumnya. Dengan menggunakan mesin fotocopy yang memiliki kecepatan penggandaan 75 lembar per menit. Proses cetak SPPT PBB P2 berjalan lancar sesuai dengan target waktu yang telah dijadwalkan.

Proses cetak massal SPPT PBB P2

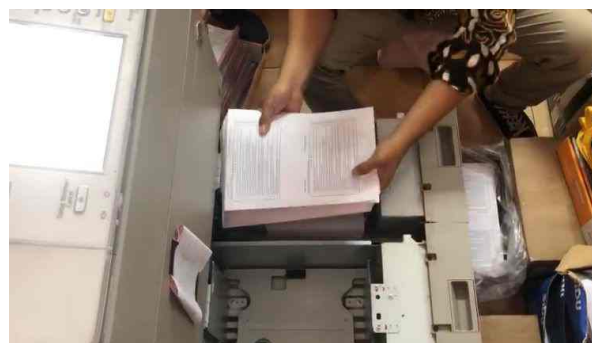



tahun ini relative sama dengan tahun sebelumnya. Sudah terdapat sertifikat tandatangan digital sehingga tidak perlu dibubuhkan cap basah. Hanya karena perubahan nomenklatur nama organisasinya yang tadinya Bernama Badan Keuangan dan Aset Daerah berubah menjadi Badan Pengelolaan Keuangan, Pendapatan dan Aset Daerah. Proses cetak massal selesai bulan Januari 2022 sehingga tanggal 12 Januari 2022 sudah bisa didistribusikan dan selesai distribusi tanggal 29 Januari 2022.





DISTRIBUSI SPPT PBB P2 TAHUN 2022

Surat Pemberitahuan Pajak Terutang (SPPT) Pajak Bumi dan Bangunan Sektor Perdesaan dan Perkotaan (PBB-P2) tahun pajak 2022 sudah mulai didistribusikan pertengahan Januari 2022. Dimulai dengan distribusi ke wilayah jatuh tempo 31 Juli 2022 yaitu Kapanewon Srandakan, Sanden, Kretek, Bambanglipuro, Dlingo, dan Pajangan. Dilanjutkan ke wilayah jatuh tempo 31 Agustus 2022 yaitu Kapanewon Pundong, Pandak, Jetis, Imogiri, Pleret, Banguntapan, Sedayu dan terakhir adalah wilayah jatuh tempo 30





September 2022 yaitu Kapanewon Bantul, Piyungan, Kasihan dan Sewon

Sebanyak 649.097 lembar SPPT PBB P2 didistribusikan ke 75 desa di Kabupaten Bantul. Selanjutnya SPPT tersebut oleh desa akan dibagi ke dusun-dusun dan disampaikan ke warga masyarakat selaku wajib pajak.

Bagi warga masyarakat yang sudah menerima SPPT PBB P2 tersebut dihimbau untuk segera membayarkan kewajibannya jangan sampai terlewat dari jatuh tempo.



Simbolis Penyerahan SPPT PBB P2 Tahun 2022

A cara simbolis penyerahan SPPT PBB P2 tahun 2022, telah diselenggarakan Rabu, 16 Februari 2022, bertempat di Hotel Grand Rohan, Jl. Raya Janti Jl. Gedongkuning No.336, Modalan, Banguntapan.

Dalam acara tersebut, hadir Bupati Bantul, Sekretaris Daerah Kab. Bantul, Ketua DPRD Bantul, Kapolres Bantul, Kepala BPKPAD Bantul dan Wajib Pajak Panutan PBB P2 Kab. Bantul, yaitu dari kalangan usaha dan dari perangkat desa, dukuh, lurah dan panewu di wilayah Kabupaten Bantul. Dalam acara tersebut dilaksanakan penyerahan simbolis SPPT PBB P2 serta penyerahan penghargaan bagi wajib pajak panutan yang memiliki ketetapan PBB P2 cukup besar dan sudah lunas, serta padukuhan lunas 100% sampai dengan tanggal 16 Februari 2022.



Adapun keseluruhan SPPT PBB P2 tahun 2022 yang tercetak sebanyak 649.097 lembar sudah selesai didistribusikan ke 75 kalurahan di Kabupaten Bantul. Sedangkan acara simbolis penyerahan SPPT PBB P2 tersebut sebagai informasi kepada wajib pajak PBB P2 di wilayah administratif Kabupaten Bantul bahwa SPPT PBB P2 tahun 2022 sudah terdistribusi dan sudah bisa dibayarkan.



Sekiranya warga masyarakat ada yang belum menerima bisa mengambil ke kalurahan atau dukuh di wilayah masing-masing. Selain itu dalam acara simbolis penyerahan SPPT PBB P2 ini juga diserahkan penghargaan Bupati Bantul kepada wajib pajak panutan baik dari kalangan usaha, universitas dan padukuhan yang telah menunaikan kewajiban pembayaran PBB P2 di awal waktu. Sampai dengan diselenggarakannya acara simbolis SPPT PBB P2, terdapat 119 wajib pajak panutan yang telah membayar kewajiban PBB P2 di awal waktu, dan terdapat 3 padukuhan yang lunas 100%.



DAFTAR WP PANUTAN

NO	KASIHAN	NAMA WP
16	34.02.150.004.014.0531-0	IKIP PGRI UNIT III
17	34.02.150.004.014.0262-0	P. U. K. Y
18	34.02.150.003.012.0338-0	PT. TIRTA KENCANA TATA WARNA
19	34.02.150.004.002.0303-0	YUDA ADI WIDODO FJ
20	34.02.150.003.002.0250-0	UNIV. MUHAMMADIYAH YOGYAKARTA
21	34.02.150.003.022.0026-0	JOHNY ZAHLAN/CV.TASHINDA PUTRA
22	34.02.150.004.007.0539-0	PT SINAR MAS MULTI FINANCE
23	34.02.150.004.015.0009-0	ANTONSURYOPUTRO
24	34.02.150.004.016.0018-0	ERNI NOOR ISTIARTI
25	34.02.150.004.001.0439-0	DR. FREDI SETYAWAN
26	34.02.150.003.010.0419-0	SIGIT PURWANTO
27	34.02.150.004.010.0249-0	MUNSOHEH H
NO	PAJANGAN	NAMA WP
1	34.02.160.002.010.0103-0	PT. AMEYA LIVING STYLE IND
2	34.02.160.002.027.0071-0	FRANKIE JOHAN DIRK ORAH
3	34.02.160.003.001.0107-0	PT. MITRA SARANA PURNAMA
NO	SEDAYU	NAMA WP
1	34.02.170.001.009.0249-0	PT ANGGUN KREASI GARMEN
2	34.02.170.002.002.0028-0	IR. HARYANTO
3	34.02.170.004.003.0028-0	PT.LENTERA PANEN MANDIRI/TANTI
4	34.02.170.002.057.0041-0	MADRASAH MM MUHAMMADIYAH

DAFTAR WP PANUTAN

NO	SEDAYU	NAMA WP
5	34.02.170.001.023.0150-0	PT MARVEL SPORTS INTERNATIONAL
6	34.02.170.003.016.0067-0	PT DAGSAP ENDURA EATORE
7	34.02.170.004.021.0178-0	NY TONADI
8	34.02.170.003.018.0095-0	SPBU 44.557.14 UAD
9	34.02.170.004.019.0189-0	SASTRO SUBARJO
NO	PUNDONG	NAMA WP
1	34.02.040.002.001.0002-0	PT BINTANG BUANA ENERGI

DAFTAR WP PANUTAN

NO	BANGUNTAPAN	NAMA WP
21	34.02.130.008.010.0068-0	RUDY HANDOKO/PT. ANUGERAH K.P
22	34.02.130.006.010.0256-0	PT. SUMBER BARU RESIDENCE
23	34.02.130.008.010.0262-0	H AGUNG TRI HARYANTO, DRH.MM
24	34.02.130.008.024.0037-0	PT CATUR LOGAMINDO SENTOSA
NO	SEWON	NAMA WP
1	34.02.140.001.021.0095-0	POMPA BENJIN
2	34.02.140.001.057.0054-4	MTS DAN MA. AL MAHAD ANNUR
3	34.02.140.002.010.0111-0	CV. ESTETIKA INDONESIA
4	34.02.140.002.018.0090-0	GRAND PURI WATERPARK
5	34.02.140.002.048.0059-0	QOTRIL AZIZ, H.
6	34.02.140.002.048.0172-0	IQBAL HUSSIN/IQBAL FURNITURE
7	34.02.140.003.003.0254-0	PT. DUY / MUR ERNI SUNDARTI (DATASNAMAKAN PT YOGYAKARTA TEMBAKAU INDONESIA)
8	34.02.140.004.017.0018-0	RS KHUSUS BEDAH (RSKB)
9	34.02.140.002.010.0114-0	SUNDARI, SP
10	34.02.140.003.014.0001-0	PT. SUMBER BARU TRADA MOTOR
11	34.02.140.004.048.0117-0	PT. IDE STUDIO INDONESIA
12	34.02.140.002.053.0018-0	PT. FASSTRATA BUANA
13	34.02.140.003.009.0269-0	HOTEL ROSS IN
14	34.02.140.003.014.0059-0	STTKD/UDIN KURNIADI DKK
15	34.02.140.004.016.0242-0	RUSUNAWA

DAFTAR WP PANUTAN

NO	SEWON	NAMA WP
16	34.02.140.002.010.0091-0	TITIK WIDATI
17	34.02.140.004.037.0164-0	CV MILAN PERSADA
NO	KASIHAN	NAMA WP
1	34.02.150.001.017.0323-0	ANDREAS OHOILEDJAJAN
2	34.02.150.001.022.0239-0	PT. SOLUSINDO JITU
3	34.02.150.001.036.0177-0	PT. MAESINDO INDONESIA
4	34.02.150.001.044.0070-0	TIMBUL RAHARJO
5	34.02.150.002.007.0122-0	SUNARYO
6	34.02.150.003.012.0310-0	IR. S SUYADI/SPBU 44.551.14
7	34.02.150.003.012.0337-0	GRAHA BAHANA MANDIRI, PT.
8	34.02.150.003.022.0139-0	SINAR KENCANA MAKMUR JAYA
9	34.02.150.004.001.0303-0	SUKILAH, NY.
10	34.02.150.004.001.0293-0	EDHI DHARMA, DR.
11	34.02.150.004.001.0294-4	SUROTO
12	34.02.150.004.001.0295-0	TANTRI ONNY BIANTI/NATASHA
13	34.02.150.004.002.0302-0	PT MIROTA GODEAN/SISWANTO
14	34.02.150.004.002.0284-0	SUKARJO
15	34.02.150.004.013.0352-0	JUNIA WIBOWO

DAFTAR WP PANUTAN

NO	PIYUNGAN	NAMA WP
1	34.02.120.001.003.0143-0	PT PERWITA KARYA
2	34.02.120.001.025.0072-0	PT TUNAS SATRIA MANDIRI
3	34.02.120.001.057.0003-0	PT DONG YOUNG TRESS INDONESIA
4	34.02.120.001.063.0131-0	FAJAR MAKMUR, PK
5	34.02.120.001.063.0137-0	PT. ADI SATRIA ABADI
6	34.02.120.002.003.0442-0	SUSIOWATI SPBU 44.557.08
7	34.02.120.002.011.0054-0	BANK BPD DIY PIYUNGAN
8	34.02.120.002.017.0297-0	ANDREAS BUDISUSETIA
9	34.02.120.001.003.0175-0	PT.ADI DARMA
10	34.02.120.001.003.0142-0	PT TRI KARSA
11	34.02.120.001.015.0093-0	PT PRODUK REKREASI/KIDS FUN
12	34.02.120.001.025.0063-0	DJUDJUK ARYATI
13	34.02.120.001.055.0158-0	PT HERYA WOOD FURNITURE/PT HERYA WF
14	34.02.120.001.063.0167-0	PT.PIETRA BIANCA INTERNATIONAL

DAFTAR WP PANUTAN

NO	BANGUNTAPAN	NAMA WP
1	34.02.130.001.003.0052-0	PAWIRO DIMILYO
2	34.02.130.001.004.0109-0	UNIVERSITAS AHMAD DAHLAN
3	34.02.130.001.033.0144-0	JUMIRAN
4	34.02.130.004.029.0039-0	PONYEM MUJI
5	34.02.130.005.025.0070-0	NGADIMIM/ TB TUNAS MEKAR
6	34.02.130.006.022.0175-0	AMBAR TJAHOJONO
7	34.02.130.007.011.0072-0	AHMAD ZAIN KADIR/POM BENJIN
8	34.02.130.008.024.0348-0	PT SUMBER BAHTERA MTR JANTI
9	34.02.130.001.018.0025-0	HARTOYO
10	34.02.130.002.003.0146-0	MANDOYO B. R. M / ENDANG SRI B.
11	34.02.130.005.001.0049-0	SALMA MA'FIYAH, ST
12	34.02.130.008.011.0064-0	RM BU CITRO
13	34.02.130.008.019.0172-0	UGM
14	34.02.130.008.031.0055-0	NOTO DIHARJO SAMIJAN
15	34.02.130.008.032.0041-0	BPR SYARIAH BDW
16	34.02.130.006.024.0315-0	YAYASAN RAJAWALI CITRA
17	34.02.130.004.026.0080-0	SUGITO RAHAYU SLAMET
18	34.02.130.004.029.0012-0	EC. YOHANES YUDIANTO
19	34.02.130.006.001.0035-0	SUPINAH
20	34.02.130.006.002.0017-0	PT KOMITRANDO

DAFTAR WP PANUTAN

NO	KRETEK	NAMA WP
1	34.02.030.002.003.0075-0	PT DAWAM PRIMA ENERGY
2	34.02.030.003.019.0046-0	SRI RUSMINI
NO	BAMBANGLIPURO	NAMA WP
1	34.02.050.003.007.0098-0	RS SANTA ELISABETH
2	34.02.050.002.019.0170-0	KARTANA
NO	PANDAK	NAMA WP
1	34.02.060.004.026.0022-0	KADARI/SPBU 44.55.712
NO	BANTUL	NAMA WP
1	34.02.070.003.024.0185-0	BPD CAB BANTUL
2	34.02.070.003.026.0076-0	PD. BPR BANK PASAR KAB. BTL
3	34.02.070.003.028.0017-0	PD BANK PASAR BANTUL
4	34.02.070.003.034.0194-0	RSU PKU MUHAMMADIYAH
5	34.02.070.003.032.0025-0	PDM KAB. BANTUL
6	34.02.070.004.033.0267-0	GAPENSI
7	34.02.070.003.026.0006-0	BRI CABANG BANTUL (CAB)
8	34.02.070.003.039.0185-0	BAMBANG W./TOSERBA MULIA
9	34.02.070.003.017.0084-0	PT. BUSANA INDO INTIMA

DAFTAR WP PANUTAN

NO	JETIS	NAMA WP
1	34.02.080.004.007.0357-0	RS NUR HIDAYAH
2	34.02.080.001.034.0207-0	SYAMSUL AZHARI / SPBU
NO	IMOIRI	NAMA WP
1	34.02.090.006.012.0002-0	PERUM PEGADAIAN
2	34.02.090.007.002.0097-0	UD. LESTARI KARYA / SEDYA TUHU
NO	PLERET	NAMA WP
1	34.02.110.001.017.0201-0	ABU SANTOSO
2	34.02.110.001.023.0267-0	PT. INTI SARI BUANA
3	34.02.110.004.006.0038-0	DAHLIA NOVA
4	34.02.110.002.009.0166-0	PT. BUMINAYA ENERGI UTAMA
5	34.02.110.001.020.0131-0	ENDRAWAHYULININGSIH
6	34.02.130.008.032.0041-0	M. ZAENAL



Kalau Bisa Di Awal Waktu, Mengapa Menunggu Jatuh Tempo ?



Ini memang ungkapan yang tepat untuk menggambarkan ketaatan masyarakat Kapanewon Dlingo, khususnya Kalurahan Temuwuh dan Dlingo. Bagaimana tidak, SPPT PBB P2 yang baru didistribusikan ke masyarakat Kapanewon Dlingo bulan Januari 2022, di bulan Februari tepatnya tanggal 26 dan 28 Februari 2022, warga masyarakat dikedua kalurahan tersebut sudah melunasinya.

Diikuti dengan kalurahan Mangunan yang lunas 100% pada tgl 22 Maret 2022, Kalurahan Terong dan Muntuk pada tgl 25 Maret 2022. Dan terakhir kalurahan Jatimulyo yang lunas 100% per 29 Maret 2022. Dalam kurun dua bulan satu kapanewon sudah lunas 100%. Lebih cepat dibandingkan tahun lalu dimana Kapanewon Dlingo lunas 100% jelang jatuh tempo yaitu sekitar bulan Juli 2021.

*data Kapanewon Dlingo s/d tgl 29 Maret 2022

DAFTAR KETETAPAN DAN PELUNASAN 6 DESA DI DLINGO

No	Desa	Jml SPPT	Nominal Ketetapan	Tgl Lunas
1	Mangunan	3.167	141.439.125	22 Maret 2022
2	Muntuk	6.567	188.561.354	25 Maret 2022
3	Dlingo	4.083	176.094.183	28 Februari 2022
4	Temuwuh	4.526	203.588.662	26 Februari 2022
5	Jatimulyo	4.107	143.255.231	29 Maret 2022
6	Terong	3.086	166.020.967	25 Maret 2022
	Jumlah	25.536	1.018.959.522	

Mungkin ada yang beranggapan karena nominalnya kecil, jadinya ya mudah saja bagi masyarakatnya untuk segera membayar PBB P2, begitu SPPT diterima. " Ooo Tak semudah itu fergusoo". Tak mudah menyamakan persepsi ke masyarakat untuk mau segera membayarkan PBB P2. Kebanyakan justru menunda-nunda jika ada tagihan, terutama pajak. Pembayaran pajak yang kita lakukan memang tidak langsung kita rasakan manfaatnya, akan tetapi akan kembali kepada kita dalam bentuk

fasilitas umum dan infrastruktur, seperti: jalan, jembatan, sekolah, rumah sakit, pertahanan dan keamanan, seperti: bangunan, senjata, perumahan hingga gaji-gaji pegawai pemerintah yang memberikan pelayanan kepada masyarakat, subsidi pangan dan bahan bakar minyak. Semoga segera disusul kalurahan lain di kapanewon Dlingo. Karena Kapanewon Dlingo sudah dua tahun berturut-turut lunas 100% PBB P2 nya. Ayo bayar pajak. Pajak Lunas Pembangunan Jelas.

*data Kapanewon Dlingo s/d tgl 29 Maret 2022

Memotivasi Kapanewon Lunas PBB P2

Tak ada hasil tanpa usaha, quote tersebut memang benar adanya. Tanpa ada motivasi, dan dukungan tentunya cita-cita realisasi PBB P2 Lunas 100% tentu tidak akan tercapai. Tim Pajak Bantul selaku kepanjangan tangan dari Pemerintah Daerah Kabupaten Bantul dalam pengelolaan PBB P2 senantiasa memotivasi masyarakat dengan menyambangi desa ataupun kapanewon untuk berkoordinasi dengan dukuh, lurah dan panewu setempat. Dukungan layanan pembayaran PBB P2 dengan mobil keliling pajak juga selalu siap siaga kapan desa membutuhkan. Tak harus hari kerja, hari libur pun tim pajak Bantul siap melayani. Bahkan tak menolak jika ada warga yang membutuhkan layanan di malam hari.

Semakin tingginya collecting ratio memunculkan semangat untuk mewujudkan kapanewon lunas 100%. Dari hanya satu kapanewon yang lunas 100% berlanjut menjadi dua kapanewon yang lunas 100% di tahun 2021. Dan tahun 2022 ini diharapkan akan ada lagi kapanewon yang bisa lunas 100%.

Dan untuk mewujudkan harapan tersebut Tim Pajak Bantul

terus aktif dengan menyambangi desa-desa di kapanewon yang cukup prospektif untuk bisa lunas 100%. Dan senantiasa berkoordinasi terkait kendala yang dihadapi dilapangan. Sampai dengan tersusunnya buletin pajak ini sudah terdapat satu kapanewon, 11 Desa dan 109 dusun yang lunas PBB P2 100%.





Kapanewon lunas 100 %

1. Kapanewon Dlingo

Desa Lunas 100%

Per Tanggal 28 April 2022 = 11 Desa

1. Temuwuh - Dlingo

2. Dlingo - Dlingo

3. Mangunan - Dlingo

4. Muntuk - Dlingo

5. Terong - Dlingo

6. Jatimulyo - Dlingo

7. Girirejo - Imogiri

8. Imogiri - Imogiri

9. Tirtoharjo - Kretek

10. Donotirto - Kretek

11. Tirtosari - Kretek

STRUKTUR ORGANISASI BPKPAD

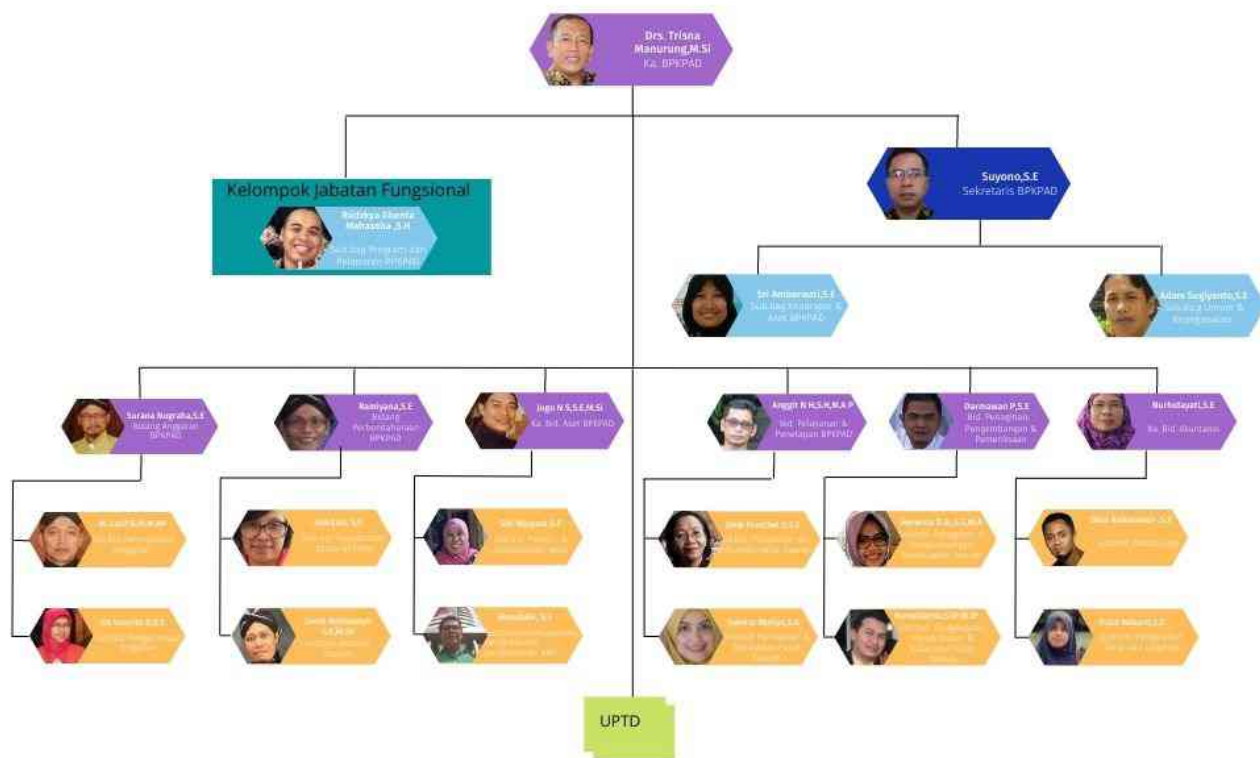

TAHUN BARU DENGAN SOTK BARU

Tahun 2022 diawali dengan perubahan besar di Badan Keuangan dan Aset Daerah (BKAD) Kabupaten Bantul. Bukan BKAD saja sebenarnya yang mengalami perubahan, semua Organisasi Perangkat Daerah (OPD) di Kabupaten Bantul. Bahkan di seluruh

Indonesia, karena memang ada amanat baru dari Menteri Pendayagunaan Aparatur Negara Dan Reformasi Birokrasi Republik Indonesia Nomor 25 Tahun 2021 Tentang Penyederhanaan Struktur Organisasi Pada Instansi Pemerintah Untuk Penyederhanaan Birokrasi.

Penyederhanaan birokrasi dilaksanakan dengan penggabungan beberapa Organisasi Perangkat Daerah (OPD) di Kabupaten Bantul, pembentukan perangkat daerah baru, dan juga perubahan tipe organisasi perangkat daerah dari tipe B ke tipe A karena penambahan beban urusan pemerintahan.

Hal tersebut tertuang dalam Peraturan Daerah Kabupaten Bantul No 5 Tahun 2021 Tentang Perubahan Kedua Atas Peraturan Daerah Kabupaten Bantul Nomor 12 Tahun 2016 Tentang Pembentukan Dan Susunan Perangkat Daerah Kabupaten Bantul.

Berlaku mulai 01 Januari 2022, nomenklatur Badan Keuangan dan Aset Daerah (BKAD) Kabupaten

Bantul berubah menjadi Badan Pengelolaan Keuangan, Pendapatan dan Aset Daerah (BPKPAD) Kabupaten Bantul. Tidak seperti perubahan nomenklatur tahun – tahun sebelumnya yang hanya berubah penamaannya, tahun ini susunan organisasi BPKPAD juga mengalami perubahan dan perampingan. Hal tersebut seperti tertuang dalam Peraturan Bupati Bantul No. 105 Tahun 2021 Tentang Kedudukan, Susunan Organisasi, Tugas, Fungsi, Dan Tata Kerja Badan Pengelolaan Keuangan, Pendapatan Dan Aset Daerah.

Semoga nomenklatur baru dan susunan organisasi yang baru ini, menjadikan birokrasi yang ramping, bisa lebih cepat dalam mengambil keputusan, dan memberikan pelayanan yang cepat.



Peraturan Baru dalam Perpajakan dan Retribusi



Awal tahun 2022, Presiden Joko Widodo mengesahkan Undang-Undang Republik Indonesia No 1 Tahun 2022 Tentang Hubungan Keuangan antara Pemerintah Pusat dan Pemerintahan Daerah. Dalam undang-undang tersebut terdapat juga aturan tentang pajak dan retribusi daerah, menyempurnakan undang-undang sebelumnya yaitu Undang-undang No 28 Tahun 2009 tentang Pajak Daerah dan Retribusi Daerah atau lebih dikenal dengan Undang-undang PDRD.

Dalam Undang-undang No. 1 Tahun 2022 pasal 4 ayat 2 pajak yang dipungut oleh pemerintah kabupaten/kota terdiri atas:

- a. PBB-P2 (Pajak Bumi dan Bangunan Perdesaan dan Perkotaan);
- b. BPHTB (Bea Perolehan Hak atas Tanah dan Bangunan);
- c. PBJT (Pajak Barang dan Jasa Tertentu);
- d. Pajak Reklame;
- e. PAT (Pajak Air Tanah);
- f. Pajak MBLB (Pajak Mineral Bukan

- Logam dan Batuan);
- g. Pajak Sarang Burung Walet;
- h. Opsen PKB; dan
- i. Opsen BBNKB.

Jika melihat jenis-jenis pajak yang tersebut diatas, dan dibandingkan dengan jenis-jenis pajak dalam undang-undang PDRD 2009 ada jenis pajak yang baru yaitu PBJT (Pajak Barang dan Jasa Tertentu) yaitu pajak yang dibayarkan oleh konsumen akhir atas konsumsi barang dan/ atau jasa tertentu. Pada pasal 50 UU ini, yang termasuk objek PBJT merupakan penjualan, penyerahan, dan/atau konsumsi barang dan jasa tertentu yang meliputi:

- a. Makanan dan/atau Minuman;
- b. Tenaga Listrik;
- c. Jasa Perhotelan;
- d. Jasa Parkir; dan
- e. Jasa Kesenian dan Hiburan

Selain PBJT, terdapat juga obyek pajak opsen PKB dan opsen BBNKB. Ada istilah baru opsen,

opsen adalah pungutan tambahan Pajak menurut persentase tertentu. Opsen Pajak Kendaraan Bermotor yang selanjutnya disebut Opsen PKB adalah Opsen yang dikenakan oleh kabupaten/kota atas pokok PKB sesuai dengan ketentuan peraturan perundang-undangan. Sedangkan opsen Bea Balik Nama Kendaraan Bermotor yang selanjutnya disebut Opsen BBNKB adalah Opsen yang dikenakan oleh kabupaten/kota atas pokok BBNKB sesuai dengan ketentuan peraturan perundangan.

Selain perubahan jenis pajak tersebut, terdapat perubahan juga dalam BPHTB, yaitu Besarnya nilai perolehan objek pajak tidak kena pajak ditetapkan paling sedikit sebesar Rp80.000.000,00 (delapan puluh juta rupiah) untuk perolehan hak pertama Wajib Pajak di wilayah Daerah tempat terutangnya.

Penerapan undang-undang tersebut menunggu perubahan perda dan perbup tahun sebelumnya untuk disesuaikan dengan peraturan perundang-undangan ini.



PERBEDAAN JENIS PAJAK BERDASAR
UU PDRD NO 28 TAHUN 2009
VS
UU NO 1 TAHUN 2022

PDRD NO.1 TAHUN 2009

1. Pajak Hotel
2. Pajak Restoran
3. Pajak Hiburan
4. Pajak Reklame
5. Pajak Penerangan Jalan
6. Pajak Mineral Bukan Logam dan Batuan
7. Pajak Parkir
8. Pajak Air Tanah
9. Pajak Sarang Burung Walet
10. Pajak Bumi dan Bangunan P2
11. Pajak Bea Perolehan Hak Atas Tanah dan Bangunan



UU NO. 1 TAHUN 2022

1. Pajak Bumi dan Bangunan P2
2. Pajak Bea Perolehan Hak atas Tanah dan Bangunan
3. Pajak Barang dan Jasa (PBJT)
4. Pajak Reklame
5. Pajak Air Tanah
6. Pajak Mineral Bukan Logam dan Batuan
7. Pajak Sarang Burung Walet
8. Opsen PKB
9. Opsen BBNKB

PENYESUAIAN TARIF



Pajak pertambahan nilai atau PPN memang bukan kewenangan pemerintah Daerah dalam hal pengelolaannya. Akan tetapi Badan Pengelolaan Keuangan, Pendapatan dan Aset Daerah Kabupaten Bantul selaku pengelola pajak daerah menjadi rujukan tempat bertanya terkait pemungutan pajak pertambahan nilai atau PPN dalam pelaksanaan belanja daerah. Sesuai dengan amanat pasal 7 Undang Undang Nomor 7 Tahun 2021 tentang Harmonisasi Peraturan Perpajakan (UU HPP) ada penyesuaian tarif PPN dari 10% menjadi 11% yang mulai berlaku 01 April 2022. Kebijakan tersebut merupakan bagian tidak terpisahkan dari reformasi perpajakan dan konsolidasi fiskal sebagai fondasi sistem perpajakan yang lebih adil, optimal, dan berkelanjutan.

Penyesuaian tarif PPN tersebut menjadi tambahan pendapatan negara yang nantinya juga akan kembali kepada masyarakat dalam bentuk bansos, berbagai macam subsidi dan lain sebagainya. Kalau dibandingkan dengan di negara lain pengenaan PPN kita masih rendah. Di luar negeri PPN ditetapkan sebesar 15%. Jadi pemerintah melakukan penyesuaian tarif PPN di tahun 2022 sebesar 11%. Dan nantinya PPN akan ditetapkan menjadi 12% di tahun 2025.

Dalam kondisi perekonomian yang baru mulai bangkit, memang terasa berat juga adanya penyesuaian tarif PPN ini, akan tetapi ini juga merupakan upaya pemerintah untuk mengembalikan pondasi pajak yang kuat, karena kondisi pandemi kemarin APBN kita

telah bekerja sangat keras. Sehingga kita harus dukung upaya pemerintah untuk kebaikan seluruh rakyat Indonesia.

Masyarakat tidak perlu khawatir karena tidak semua barang dan jasa dikenakan PPN, barang dan jasa tertentu tetap diberikan fasilitas bebas ppn antara lain:

- a. Barang kebutuhan pokok: beras, gabah, jagung, sagu, kedelai, garam, daging, telur, susu, buah-buahan, sayur-sayuran, dan gula konsumsi;
- b. Jasa kesehatan, jasa pendidikan, jasa sosial, jasa asuransi, jasa keuangan, jasa angkutan umum, dan jasa tenaga kerja;
- c. Vaksin, buku pelajaran dan kitab suci;
- d. Air bersih (termasuk biaya sambung/pasang dan biaya beban tetap);
- e. Listrik (kecuali untuk rumah tangga dengan daya >6600 VA);
- f. Rusun sederhana, rusunami, RS, dan RSS;
- g. Jasa konstruksi untuk rumah ibadah dan jasa konstruksi untuk bencana nasional;

- h. Mesin, hasil kelautan perikanan, ternak, bibit/benih, pakan ternak, pakan ikan, bahan pakan, jangat dan kulit mentah, bahan baku kerajinan perak;
- i. Minyak bumi, gas bumi (gas melalui pipa, LNG dan CNG) dan panas bumi;
- j. Emas batangan dan emas granula;
- k. Senjata/alutsista dan alat foto udara.

Adapun barang tertentu dan jasa tertentu **TETAP TIDAK DIKENAKAN PPN**:

- a. Barang yang merupakan objek Pajak Daerah: makanan dan minuman yang disajikan di hotel, restoran, rumah makan, warung, dan sejenisnya;
- b. Jasa yang merupakan objek Pajak Daerah: jasa penyediaan tempat parkir, jasa kesenian dan hiburan, jasa perhotelan, dan jasa boga atau catering;
- c. Uang, emas batangan untuk kepentingan cadangan devisa negara, dan surat berharga;
- d. Jasa keagamaan dan jasa yang disediakan oleh pemerintah.

(*diambil dari berbagai sumber)



WAJAH BARU RUANG PELAYANAN PAJAK DAERAH



Pertengahan bulan Mei 2022, wajah baru ruang pelayanan pajak daerah Pemda Bantul mulai digunakan. Masih menempati gedung yang sama, akan tetapi menjadi lebih

luas dan nyaman tentunya. Karena gedung yang dulunya digunakan untuk ruang pelayanan dan untuk ruang kerja, sekarang full digunakan untuk ruang pelayanan.



Ruang BPD Parasmya juga menjadi lebih luas dan ada pintu penghubung antar ruang pelayanan pajak dan ruang layanan BPD kas Parasmya. Sedangkan untuk ruang kerja bagi pegawai pajaknya pindah ke gedung sebelah utara, menempati Gedung eks Bagian Kerjasama Setda Bantul.

Semoga dengan ruang pelayanan yang baru ini, menjadikan wajib pajak lebih nyaman, dan pelayanan juga semakin baik.



Setelah satu tahun absen karena Pandemi Covid 19, Pajak Bantul Award 2021 kembali hadir. Penyelenggaraan tetap dengan menerapkan protokol kesehatan yang ketat, pembatasan tamu undangan, posisi duduk berjarak, mengenakan masker dan tanpa jamuan prasmanan.

Bertempat di The Ratan Sewon Bantul, Pajak Bantul Award 2021 kembali digelar. Tidak ada publikasi besar-besaran, tidak ada bintang tamu dan siaran langsung, demi menghindari kedatangan warga masyarakat yang berpotensi menimbulkan kerumunan dan justru akan melanggar protokol kesehatan.

Pajak Bantul Award kali ini hadir dengan konsep baru, tak hanya memberikan apresiasi kepada wajib pajak terkait ketertiban dalam pelunasan pajak, akan tetapi sesuai dengan temanya “Bantul Bakoh” memberikan apresiasi kepada warga masyarakat Bantul yang berjasa berjuang bersama menanggulangi Covid 19, seniman, atlit, budayawan dan masyarakat kreatif yang tetap bergerak mengukir prestasi walau dimasa pandemi.

Dalam sambutannya Bupati Bantul, Abdul Halim Muslih menyampaikan apresiasi dan dukungan untuk meningkatkan intensifikasi dan ekstensifikasi sumber-sumber pendapatan daerah. Dari tahun ketahun kemampuan fiskal Kabupaten Bantul terus meningkat yang tidak terlepas dari kontribusi para wajib pajak dan juga kerja keras dari pemerintah dan stake holder yang terlibat dalam pengelolaan pajak daerah. Kapasitas fiskal ini menggambarkan kemampuan dan kemandirian pemerintah daerah.





Disamping memberikan penghargaan kepada para nominator wajib pajak yang setia dan konsisten dalam membayar pajak, apresiasi diberikan juga kepada relawan Covid 19, atlet, budayawan, seniman muda berprestasi Kabupaten Bantul, yang telah memajukan Bantul dengan karyanya. Para seniman muda yang mendorong citra popularitas

Kabupaten Bantul dikancah Nasional dan Internasional. Kabupaten Bantul disamping sebagai Kabupaten Industri Kreatif, Kabupaten Pariwisata, Kabupaten Food Estate, juga Kabupaten Seni. Prestasi-prestasi ini harus terus kita kembangkan sehingga kabupaten semakin maju, mandiri dan mensejahterakan rakyatnya.



PENERIMA ANUGERAH BANTUL BAKOH PAJAK BANTUL AWARD 2021

Malam penganugerahan piala Bantul Bakoh dalam acara Pajak Bantul Award 2021, 08 Desember 2021 di The Plataran Sewon, berlangsung dengan protokol kesehatan ketat, mengikuti arahan Satgas Covid 19 Pemerintah Kabupaten Bantul. Tak ada publikasi besar-besaran dan bintang tamu yang biasanya memmeriahkan

acara Pajak Bantul Award, demi menghindari kerumunan warga masyarakat seperti tahun-tahun sebelumnya. Kalau tahun-tahun sebelumnya pajak bantul award ibarat pesta rakyat yang selalu meriah dan ramai dengan adanya pagelaran musik. Tahun ini lebih simple, sederhana dan lebih singkat waktunya karena masih kondisi pandemi.



Yang berbeda lagi dalam Pajak Bantul Award 2021 kemarin adalah dari nominasi penerima anugerah Pajak Bantul Award, penghargaan diberikan juga kepada relawan Covid 19, atlit Bantul, Seniman, Budayawan

dan kelompok masyarakat yang berperan aktif dalam pelestarian lingkungan, dan budaya . Total ada 13 kategori dan 39 nominator penerima anugerah Bantul Bakoh di Pajak Bantul Award 2021.



DAFTAR KATEGORI & NOMINATOR PAJAK BANTUL AWARD 2021 BANTUL BAKOH

K PELESTARI ADAT/TRADISI

*UPACARA ADAT GREBEG SELARONG
IUPACARA ADAT NYADRANAN MAKAM SEWU
UPACARA ADAT NGURAS ENCEH*

L PELESTRAI CAGAR BUDAYA

*MASJID GIRILOYO IMOIRI
CANDI HATI KUDUS TUHAN JESUS GANJURAN
EKS KANTOR SINDER TEBU MADUGONDO SRIMULYO PIYUNGAN*

M POKDARWIS

*GUWOSARI PAJANGAN
SRIHARJO IMOIRI*

DAFTAR KATEGORI & NOMINATOR PAJAK BANTUL AWARD 2021 BANTUL BAKOH

A KAPANEWON

SANDEN
IMOGIRI
KRETEK

B KALURAHAN

GADINGSARI, SANDEN
SRIHARJO, IMOGIRI
TIRTOMULYO, KRETEK

C PADUKUHAN

DADABONG, SENDANGSARI PAJANGAN
KORIPAN I DLINGO DLINGO
SOROPADAN TIRTOMULYO KRETEK

D PETUGAS KESEHATAN

dr. TARSISIUS GLORY
KARMINI
dr. TRI WAHYU J.S (dr. OKY)

E RELAWAN COVID-19

FPRB PENDOWOHARJO
PMI BANTUL
FPRB BANGUNJIWO

F KEBERSIHAN

BAMBANG SUWERDA, S.ST,M.SI
ANATO ISWORO
RELAWAN PANTAS

G SENIMAN DANGDUT

SNDARBOY GENK PENDHOZA
INDX AKA LOSSKITA
TTM AKUSTIK

H ATLET NON DIFABEL

BAIHAQI MUSTOFA SURYA A
YENI DWI HERMILAH.

ATLET DIFABEL

SARJIYANTO
SRISUYATI

I LINGKUNGAN HIDUP

KONSERVASI PENYU

J BUDAYAWAN

TIMBUL RAHARJO
HADI SUTOYO
YURIAH

K PELESTARI ADAT/TRADISI

BAMBANG SUWERDA, S.ST,M.SI
ANATO ISWORO
RELAWAN PANTAS



SOSIALISASI PAJAK DAERAH DAN TEMU PELAKU USAHA

Rabu, 24 November 2021, bertempat di Joglo Mandapa Boutique Hotel, Badan Keuangan dan Aset Daerah Kabupaten Bantul menyelenggarakan sosialisasi pajak daerah dan temu pelaku usaha dengan PHRI (Perhimpunan Hotel dan Restoran

Indonesia). Sosialisasi dilaksanakan dua hari dimana untuk hari pertama dihadiri oleh wajib pajak baru yang merupakan wajib pajak hotel dan restoran, sedangkan hari kedua adalah wajib pajak Bantul khususnya wajib pajak reklame, hiburan, MBLB, parkir dan air tanah.



Dalam kegiatan ini acara dibuka dengan materi sosialisasi pajak daerah oleh Kepala Sub Bidang Pengolahan Data dan Informasi Pendapatan Daerah. Dilanjutkan dengan pengarahan dari perwakilan PHRI Bantul

serta sosialisasi e-SPTPD oleh Kepala Sub Bidang Pendataan dan Penetapan BKAD. Acara ini dihadiri oleh wajib pajak baru yang merupakan wajib pajak restoran dan wajib pajak hotel.





Workshop Pengelolaan Optimalisasi Retribusi

Pertengahan Desember 2021 lalu, tim pajak Bantul menyelenggarakan acara workshop optimalisasi pengelolaan retribusi di Hotel Ros In, Jl. Ringroad Selatan, Druwo, Bangunharjo, Kapanewon Sewon. Workshop diikuti oleh bendahara-bendahara OPD pengelola retribusi di Kabupaten Bantul.

Pemateri dalam workshop tersebut adalah Herwina Dian Apriliani, S.E,M.A Kasubid Penelitian dan Pengembangan Pendapatan Daerah Bidang Penagihan dan Pemeriksaan, dan Jonet Rohmanyu,S.E,M.S.E selaku Kasubid Belanja Langsung Bidang Perbendaharaan BKAD Kabupaten Bantul. iburan, MBLB, parkir dan air tanah.

Materi yang disampaikan tentang peraturan terbaru dari mendagri terkait retribusi, yaitu Permendagri No. 56 Tahun 2021 Tentang TP2DD Provinsi dan Kabupaten /Kota serta Implemetasi ETPD. Dan selanjutnya dilakukan diskusi terkait pengelolaan retribusi dan juga pencapaian target dari retribusi. Sebagai salah satu komponen

Pendapatan Asli Daerah di Kabupaten Bantul, kontribusi pendapatan retribusi terbilang masih kecil, dalam kurun lima tahun terakhir berkisar 6-10%. Untuk jenis retribusi di Kabupaten Bantul sendiri sebetulnya banyak, hanya mungkin perlu pengelolaan yang lebih baik, agar pencapaiannya juga lebih maksimal.

TARGET PAD 2022

PAD	Target
Pajak Daerah	222.088.495.863
Retribusi Daerah	49.639.640.820
Hasil Pengelolaan Kekayaan Daerah yang dipisahkan	23.707.166.955
Lain-lain PAD yang sah	213.368.704.758
Jumlah	508.804.008.396

Target PAD 2022

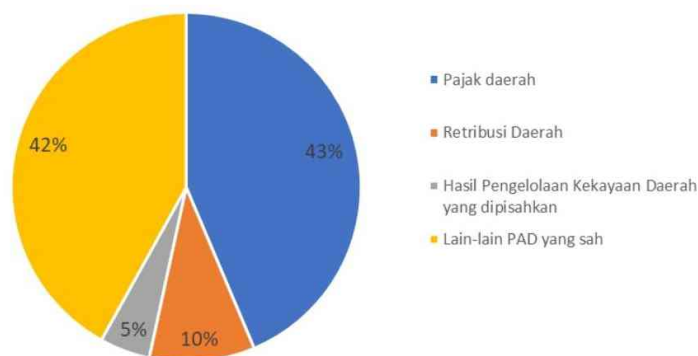



SEKILAS TENTANG APA ITU RETRIBUSI DAERAH

Menurut UU No 28 Tahun 2009 tentang Pajak Daerah dan Retribusi Daerah, retribusi daerah, yang selanjutnya disebut Retribusi, adalah pungutan Daerah sebagai pembayaran atas jasa atau pemberian izin tertentu yang khusus disediakan dan/atau diberikan

oleh Pemerintah Daerah untuk kepentingan orang pribadi atau Badan. Obyek retribusi sendiri terdiri atas 3 jenis, yaitu

- a. ·Retribusi jasa umum,
- b. ·Retribusi jasa usaha, dan
- c. ·Retribusi perizinan tertentu

Objek Retribusi Jasa Umum adalah pelayanan yang disediakan atau diberikan Pemerintah Daerah untuk tujuan kepentingan dan kemanfaatan umum serta dapat dinikmati oleh orang pribadi atau Badan. Jenis Retribusi Jasa Umum adalah:

- a .Retribusi Pelayanan Kesehatan;
- b .R e t r i b u s i P e l a y a n a n Persampahan/Kebersihan;
- c .Retribusi Penggantian Biaya Cetak Kartu Tanda Penduduk dan Akta Catatan Sipil;
- d .Retribusi Pelayanan Pemakaman dan Pengabuan Mayat;
- e .Retribusi Pelayanan Parkir di Tepi Jalan Umum;
- f .Retribusi Pelayanan Pasar;
- g .Retribusi Pengujian Kendaraan Bermotor;
- h .Retribusi Pemeriksaan Alat Pemadam Kebakaran;
- i .Retribusi Penggantian Biaya Cetak Peta;
- j .Retribusi Penyediaan dan/atau Penyedotan Kakus;
- k .Retribusi Pengolahan Limbah Cair;
- l .Retribusi Pelayanan Tera/Tera Ulang;
- m. Retribusi Pelayanan Pendidikan; dan
- n .Retribusi Pengendalian Menara Telekomunikasi

Objek Retribusi Jasa Usaha adalah pelayanan yang disediakan oleh Pemerintah Daerah dengan menganut prinsip komersial. Jenis Retribusi Jasa Usaha adalah:

- a. Retribusi Pemakaian Kekayaan Daerah;
- b. Retribusi Pasar Grosir dan/atau Pertokoan;
- c. Retribusi Tempat Pelelangan; d.
- d. Retribusi Terminal;
- e. Retribusi Tempat Khusus Parkir;
- f. R e t r i b u s i T e m p a t Penginapan/Pesanggrahan/Villa; Retribusi Rumah Potong Hewan;
- g. R e t r i b u s i P e l a y a n a n Kepelabuhanan;
- h. Retribusi Tempat Rekreasi dan Olahraga;
- i . Retribusi Penyeberangan di Air; dan
- j . Retribusi Penjualan Produksi Usaha Daerah.

Objek Retribusi Perizinan Tertentu adalah pelayanan perizinan tertentu oleh Pemerintah Daerah kepada orang pribadi atau Badan yang dimaksudkan untuk pengaturan dan pengawasan atas kegiatan pemanfaatan ruang, penggunaan sumber daya alam, barang, prasarana, sarana, atau fasilitas tertentu guna melindungi kepentingan umum dan menjaga kelestarian lingkungan. Jenis Retribusi Perizinan Tertentu adalah:

- a. Retribusi Izin Mendirikan Bangunan;
- b. Retribusi Izin Tempat Penjualan Minuman Beralkohol;
- c. Retribusi Izin Gangguan;
- d. Retribusi Izin Trayek; dan
- e. Retribusi Izin Usaha Perikanan.

KOMIK BIJAK BICARA PAJAK

YUK BAYAR PBB DI AWAL WAKTU



LANJUT KE RUANG PIMPINAN

**SIAP BOS
NANTI AKU
CEK KE
PAK DUKUH**

**IYA, SPPT PBB P2 SUDAH
DIDISTRIBUSIKAN KE 75 DESA
SEJAK JANUARI 2022, LANGSUNG
BAYAR AJA DARIPADA NTAR
KELUPAAN MALAH KENA DENDA LAGI
HEHE KLO BAYAR DI AWAL TU KITA
BISA BERKESEMPATAN
DAPAT HADIAH SEPEDA
MOTOR LHO**

**OYA WAH JADI
SEMANGAT INI.
BAIK LAH.
MAKASIH BOS
INFONYA**

**OK..
SAMA - SAMA**

GLAMPING (Glamorous Camping)

Glamorous camping atau glamping merupakan inovasi baru di bidang akomodasi dan pariwisata yang sedang populer beberapa tahun belakangan. Glamping memberikan pengalaman menginap di tenda dengan fasilitas yang tidak kalah mewah dari hotel bintang lima. Lokasi glamping yang dekat dengan alam menjadi daya tarik tersendiri bagi wisatawan yang selalu mencari kenyamanan. Kalau ingin berkemping tanpa repot membawa dan mendirikan tenda terlebih dahulu,

glamping adalah pilihan yang tepat. Fasilitas yang disediakan juga beragam tergantung dari harga yang ditawarkan. Yang paling sederhana, satu buah tenda glamping sudah pasti dilengkapi dengan tempat tidur nyaman dan kamar mandi layaknya fasilitas di kamar hotel. Fasilitas tambahan lain tergantung dengan kelas glamping yang ada. Glamping termewah, bisa dilengkapi dengan internet, set alat mandi, pendingin udara, jacuzzi, layanan kamar dan restoran, kolam renang dan masih banyak lagi.



Glamping tentu saja memiliki plus minus. Poin plusnya, glamping adalah cara berwisata alam yang anti ribet. Anda tak perlu membawa banyak barang untuk menikmati alam bebas, tidur di bawah bintang-bintang. Anda hanya perlu membawa baju dan perlengkapan travelling standar layaknya jika Anda bepergian ke tempat wisata biasa. Poin plus kedua, sembari menikmati suasana asli pegunungan, Anda tak akan diserang hawa dingin yang terlalu menyiksa. Karena tenda yang ada sudah didesain rapat dan aman dari terpaan angin di

alam bebas. Kemudian, Anda juga tak akan kerepotan dalam perkara MCK. Karena kamar mandi sudah tersedia layaknya di kamar-kamar hotel standar. Kekurangannya, tentu saja sisi petualangan jadi kurang terasa jika Anda memilih glamping. Suasana mendirikan tenda, memasak menggunakan kompor dan peralatan masak standar, hanya bisa dirasakan jika Anda memilih cara berkemah konvensional. Ditambah, dari segi biaya, glamping bisa merogoh kocek lebih dalam dibanding camping konvensional.





LINTANG SEWU GLAMPING BANTUL

Glamping atau glamour camping, saat ini cukup banyak diminati oleh kalangan milenial. Sensasi berkemah dengan gaya sedikit mewah menjadi daya tarik tersendiri. Di Yogyakarta, tepatnya di Bantul terdapat sebuah tempat baru yang bisa digunakan untuk melakukan glamping. Wisata Bukit Lintang Sewu adalah sebuah tempat wisata yang terletak di Dusun Karangasem, Kelurahan Muntuk, Kecamatan Dlingo, Kabupaten Bantul, dengan ketinggian 500 mdpl. Dinamakan Bukit Lintang Sewu lantaran dari atas puncak bukit ini kita bisa melihat bintang di langit dan kerlap-kerlip lampu Jogja saat malam hari yang seolah jumlahnya ribuan. Di tempat ini terdapat spot-spot yang

digunakan wisatawan untuk foto-foto. Antara lain seperti telapak kaki, panggung pertunjukan, tugu kembar, Taman Ayaskara rumah terbalik, Spot Bintang, Bingkai Kota, dan masih banyak lainnya. Bermandikan gemerlap bintang dan lampu perkotaan membuat glamping di Bukit Lintang Sewu memberikan sensasi tak terlupakan. Ada beberapa fasilitas yang bisa Kamu nikmati saat glamping di tempat ini yakni perlengkapan tidur, toilet, dan listrik. Pengunjung tak perlu repot membawa membawa peralatan kemping lantaran sudah tersedia tenda, dan selimut. Sensasi berkemah di alam terbuka tanpa perlu repot membawa peralatan, tentunya akan memberikan kenyamanan yang lebih untuk Kamu yang ingin bersantai liburan di Yogyakarta.



Little Tokyo Jogja

Destinası wisata di wilayah Yogyakarta seakan tidak ada habisnya untuk dijelajahi. Setiap bulannya akan muncul tempat-tempat baru yang seru untuk dikunjungi para wisatawan, baik yang berasal dari Yogyakarta maupun luar Yogyakarta.

Salah satu tempat yang sedang hits saat ini adalah Litto Jogja atau yang biasa disebut Little Tokyo. Penasaran seperti apa tempat ini? Berikut informasi lengkap Litto Jogja, mini Tokyo di Yogyakarta yang cocok untuk berakhir pekan.



Menurut laman situs resminya, Litto Jogja atau Litto Resort and Recreational Resto merupakan tempat rekreasi perdana di perbukitan di Dlingo, Bantul. Tempat ini terkenal dengan keramahan Jawanya yang hangat dan menyajikan pemandangan perbukitan hijau dan udara segar.

Litto Jogja juga mengusung konsep suasana Jepang dengan arsitektur khas Negeri Sakura serta restoran restoran dengan berbagai hidangan kasual Jepang, Western, dan Nusantara.

Lokasi Litto Jogja Gunung Cilik, Desa Munthuk, Kecamatan Dlingo, Kabupaten Bantul, Yogyakarta .

Bisa dikunjungi pada pada hari kerja pukul 10.00-20.00 WIB dan weekends pukul 08.30-20.00 WIB

Harga tiket:

- Tiket masuk sebesar Rp30 ribu per orang dengan value voucher sebesar Rp20 ribu yang bisa ditukar dengan minuman atau es krim.
- Kolam air panas Rp100 ribu per orang, sudah termasuk handuk dan minuman.
- Asakusa buffet voucher Rp150 ribu per orang,
- Combo family 3+1 Rp400 ribu per paket (termasuk handuk dan



Dari pusat Kota Yogyakarta menuju Litto Jogja, kira-kira sejauh 25-30 kilometer ke arah Bantul. Terdapat tiga alternatif rute yang bisa kamu pilih, antara lain:

- a. Jalan Raya Wonosari-Jalan Raya Piyungan Patuk-ke arah Puncak Becici (sebelum Puncak Becici ada belokan di kanan jalan menuju Little Tokyo).
- b. Imogiri atau Desa Wisata Mangunan.
- c. Tanjakan Cinomati-Pleret (rute tercepat, tetapi tidak dianjurkan karena tanjakan cukup curam dan rawan kecelakaan)

Litto Jogja menyediakan beberapa fasilitas menarik yang bisa diakses semua pengunjung, di antaranya:

- a. Open Air Area yang terdapat kolam renang dengan pemandangan hutan Dlingo yang indah.
- b. Panoramic Spot dapat digunakan sebagai tempat minum kopi yang juga menyuguhkan pemandangan indah dengan lantai warna-warni dan Instagramable banget.

- c. Gift shop yang menyediakan berbagai macam suvenir lucu dan unik khas Litto Jogja.
- d. Asakusa Indoor Restaurant merupakan restoran di dalam ruangan ber-AC dengan tempat duduk nyaman.
- e. Shinjuku Outdoor Restaurant hampir sama dengan Asakusa, bedanya hanya lokasinya berada di luar ruangan dengan pemandangan yang indah.
- f. Resor atau penginapan dengan 18 kamar dan 10 bungalow.
- g. Meeting room dapat digunakan untuk rapat perusahaan atau pertemuan yang lebih privat.
- h. Jalur khusus untuk pengguna kursi roda
- i. Tempat parkir yang sangat luas.
- j. Mushola
- k. Toilet yang cukup banyak dan bersih

Selain menikmati pemandangan indah di kawasan hutan Dlingo, kamu juga bisa berenang di kolam air hangat (onsen) khas Jepang untuk merelaksasi tubuh,

kemudian makan berbagai sajian khas Jepang, Western, dan Nusantara di restoran Asakusa atau Shinjuku.

Tersedia pula layanan penyewaan yukata (pakaian tradisional Jepang), membeli oleh-oleh khas Litto Jogja untuk keluarga atau sahabat, menyewa jeep untuk berkeliling kawasan Dlingo, dan menginap di resor yang rencananya baru akan dibuka pertengahan 2022 ini.

Ada beberapa tips yang bisa kamu lakukan ketika berkunjung ke Litto Jogja, antara lain:

- a. Karena tempat ini masih baru dan biasanya banyak orang yang penasaran ingin berkunjung, pastikan kamu menerapkan protokol kesehatan ketat (memakai masker, menjaga jarak, dan rajin cuci tangan).
- b. Pastikan juga kendaraan yang dibawa dalam keadaan yang baik untuk menghindari hal-hal yang

tidak diinginkan, seperti mogok atau kecelakaan.

- c. Jika menggunakan Google Map, hindari melalui jalur tanjakan Cinomati, karena tanjakan tersebut curam. Sebaiknya pilih rute yang melalui Puncak Becici.
- d. Waktu berkunjung terbaik adalah sore hari menjelang matahari terbenam karena pemandangan senja di sini sangat indah (asalkan tidak hujan).
- e. Untuk umat muslim, sebaiknya membawa peralatan salat sendiri. Jangan lupa membawa payung
- f. sendiri, karena hujan bisa turun tiba-tiba.

Itu dia informasi wisata Litto Jogja yang bisa kamu jadikan panduan liburan ke sana. Bakal seru banget jika kamu mengunjunginya bersama keluarga. Dijamin seru dan gakakan menyesal, deh.

Sumber: idntimes.com



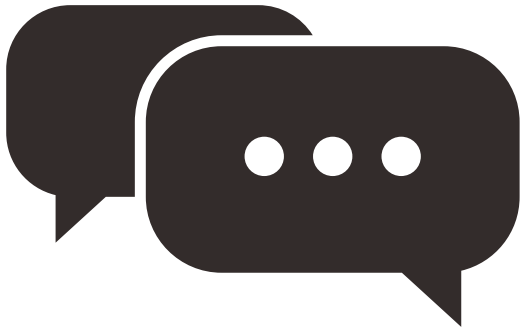

KONTAK BPKPAD



Widyastuti
Makassar

Perubahan Nama pada PBB

Mohon informasi bagaimana cara mengubah nama Wajib Pajak pada PBB di Kabupaten Bantul

BKAD



Berikut kami informasikan Syarat Pengajuan Perubahan nama pada PBB:

- 1.FC KTP Pemilik (Apabila pemilik sudah meninggal melampirkan FC Akta Kematian,
2. FC KTP dan KK salah satu ahli waris)
- 3.FC sertifikat / Letter C
- 4.SPPT PBB P2 tahun berjalan
- 5.Pelunasan PBB 1 tahun sebelumnya
- 6.Surat Kuasa apabila dikuasakan
- 7.FC IMB
- 8.Pengisian blangko penyampaian, SPOP dan LSOP



Ari Kurniasih
Sumbermulyo Bambanglipuro Bantul

Ingin mengetahui nomor obyek pajak pbb

Mohon bantuannya untuk dicarikan nomor obyek pajak NOP a. n Ari Kurniasih d. a Bondalem rt 04 Sumbermulyo Bambanglipuro Bantul

BKAD



Terimakasih atas pertanyaannya, berikut yang bisa dilakukan oleh wajib pajak

- WP datang menyampaikan fotokopi KTP dan sertifikat tanah
- Mengetahui NOP sebelah obyek yang ditanyakan lebih baik untuk mempermudah pencarian.

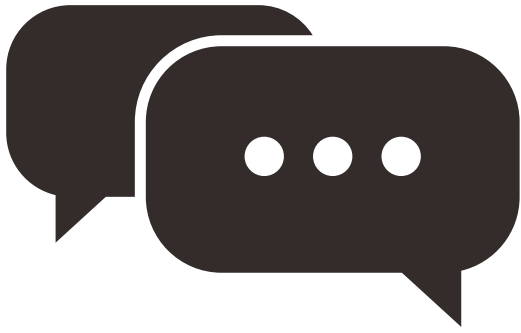

KONTAK BPKPAD



Endra Kurniawan
Banguntapan Bantul

NPWPD

Assalamualaikum Bapak/Ibu
Mohon maaf sebelumnya, untuk pembuatan NPWPD reklame persyaratannya apa saja Bapak/Ibu.

BKAD



Demikian kami sampaikan untuk syarat utama

1. KTP
2. Denah lokasi pemasangan
3. gambar kontruksi
4. desain materi reklame
5. apabila badan usaha dilengkapi pendirian badan usaha
6. apabila merupakan pihak ke 3 maka melampirkan nilai kontrak



Rudy Nurhandoko
Brojogaten, Baturetno Banguntapan

Tanya PBB

Kalau untuk informasi pbb dimana saya belum.mendapatkan pemberitahuan bayar pbb

BKAD



Untuk SPPT PBB P2 sudah didistribusikan ke seluruh desa di Kabupaten Bantul, untuk selanjutnya di didistribusikan ke tingkat padukuha oleh desa setempat. Jadi bapak bisa menanyakan ke Pak Dukuh terkait SPPT PBB P2 Bapak.

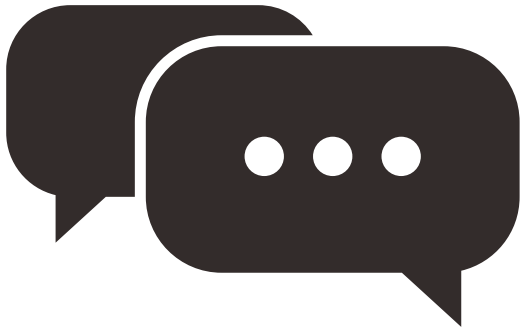

KONTAK BPKPAD



Suryani Ema Lestari
Banguntapan Bantul

Pajak Tanah

pagi min mau tanya saya sudah membayar untuk pajak PBB di tahun 2017,2018,2019 dan 2020 namun di tahun 2022 ini saya masih mendapat tagiah untuk pajak pada tahun2 tersebut, bagaimana saya harus mengurus prihal tersebut. terimakasih

BKAD



Ibu bisa datang ke kantor dengan membawa bukti pembayaran pajak PBB di tahun-tahun tersebut.



Bayar PBB tidak bisa

Min mau tanya...ini bayar PBB online via shopee kok gak bisa ya? Tdi juga sempat tanya di bank BPD ternyata Sudah di lock...karena ada pembayaran kolektif...kemarin memang sempat ada pembayaran kolektif di kampung tapi tidak ikutterus harus bayar dimana ya?

BKAD



untuk pembayaran PBB P2 bisa dilakukan di tempat pembayaran berikut ini :

- Mobil Keliling Pajak Bantul
- Mobile Banking BPD DIY
- ATM BPD DIY
- Aplikasi Tokopedia
- Aplikasi Gojek
- Aplikasi Link Aja!
- Aplikasi Shoppe
- Teller BPD DIY
- Teller BNI
- Teller BTN
- PT POS Indonesia



GUDEG MANGGAR

KULINER JADUL DARI BANTUL

Gudeg. Sudah pasti semua tahu kalau gudeg adalah makanan khas dari Yogyakarta. Masakan yang terbuat dari nangka muda ini memang sangat enak. Biasanya disajikan dengan lauk telur rebus berwarna coklat senada dengan warna gudegnya, dengan ayam kampung dan bumbu areh atau sambel goreng krecek. Hmmm sangat nikmat rasanya. Belum lengkap rasanya kalau ke Yogya tanpa makan gudeg.

Selama ini masyarakat memang

tahunya gudeng terbuat dari Nangka muda. Padahal gudeg juga bisa dibuat dari manggar. Manggar adalah bunga atau putik bunga kelapa. Gudeg manggar ini rasanya renyah dan gurih. Tak kalah enak dengan gudeg nangka muda. Tak mudah memang untuk mendapatkan manggar atau bunga kelapanya. Karena jika manggarnya sudah diambil tentunya pohon tersebut tidak akan menghasilkan buah kelapa yang tentunya juga diminati untuk dinikmati sebagai kelapa muda atau kelapa tuanya untuk diambil santannya.



Karena bahannya yang langka, gudeg manggar ini tidak tersedia setiap hari. Biasanya disajikan sebagai salah satu menu utama saat lebaran untuk disajikan bersama opor ayam. Konon gudeg manggar ini adalah menu favorit raja-raja. Jika ingin mencoba gudeg

manggar silakan coba gudeg manggar Ibu Jumilan Jalan Srandakan Kampung BEndo atau Gudeg manggar Bu Dullah Jebugan RT 5 Bantul atau Gudeg Manggar Bantul Dapoer Palupi Jl. Parangtritis Km 10,5.





Buletin **PAJAK BANTUL**

Media Informasi dan Komunikasi Seputar Pajak Daerah Kabupaten Bantul

EDISI 8 2022 | Badan Keuangan & Aset Daerah

INFO & LAYANAN :

 bpkpad.bantulkab.go.id  pajak bantul  pajakbantul  pajakbantul
 (0274) 367260 (direct) ; 367509 ext 156  081779498080  pajakbantul